



# ASPECTOS SOCIOECONÓMICOS DE LA ZONA METROPOLITANA DE LA LAGUNA



[WWW.TRCIMPLAN.GOB.MX](http://WWW.TRCIMPLAN.GOB.MX)



@trcimplan



@trcimplan



/trcimplan

## Resumen

Indicador	Torreón	Zona Metropolitana de La Laguna (ZML) <sup>1</sup>
Población <sup>2</sup>	776,036	1'539,962
Edad media <sup>3</sup>	32	31
Crecimiento poblacional (anual) <sup>4</sup>	1.22%	1.37%
Población Urbana <sup>5</sup>	96.89%	87.28%
PIB, miles de millones de pesos <sup>6</sup>	319.8	
PIB Estatal, cambio anual 2021 <sup>7</sup>	3.07%	
Inflación anual (2025) <sup>8</sup>	-	3.83%
Índice de Desarrollo Humano (IDH) 2020 <sup>9</sup>	0.804	-
IDH por ingresos 2020 <sup>10</sup>	0.799	-
IDH por educación 2020 <sup>11</sup>	0.715	-
Años de escolaridad promedio 2025 <sup>12</sup>	-	11.71
Índice de Competitividad, posición 2023 <sup>13</sup>	12 de 15	
Empresas y negocios, cantidad <sup>14</sup>	32,185	57,942

<sup>1</sup> Conformado por los municipios de Torreón, Gómez Palacio, Lerdo, Matamoros y Francisco I. Madero. 2020.

<sup>2</sup> Proyecciones de población de los municipios 1990-2040. Consejo Nacional de Población (CONAPO). 2025.

<sup>3</sup> Censo de Población y Vivienda 2010 - 2020. INEGI. (Para la ZML se calcula el promedio de los municipios que lo conforman). 2010-2020.

<sup>4</sup> Censo de Población y Vivienda 2020. Encuesta Intercensal, 2015. INEGI. 2015-2020.

<sup>5</sup> Censo de Población y Vivienda 2020. INEGI. 2020.

<sup>6</sup> Indicadores Regionales de Actividad Económica 2022, Citibanamex.

<sup>7</sup> Producto Interno Bruto por Entidad Federativa (PIBE). Año base 2018. INEGI.

<sup>8</sup> Índice Nacional de Precios al Consumidor (INPC). INEGI. 2023.

<sup>9</sup> Informe de Desarrollo Humano Municipal 2010-2020. Programa de las Naciones Unidas para el Desarrollo (PNUD) en México.

<sup>10</sup> Informe de Desarrollo Humano Municipal 2010-2020. Programa de las Naciones Unidas para el Desarrollo (PNUD) en México.

<sup>11</sup> Informe de Desarrollo Humano Municipal 2010-2020. Programa de las Naciones Unidas para el Desarrollo (PNUD) en México.

<sup>12</sup> Encuesta Nacional de Ocupación y Empleo (ENOE). INEGI. 2025.

<sup>13</sup> Índice de Competitividad Urbana 2023. Instituto Mexicano para la Competitividad (IMCO). 2024.

<sup>14</sup> Directorio Estadístico de Unidades Económicas (DENU). INEGI. 2024.



## Índice general

### Contenido

Índice general .....	3
Índice de tablas .....	4
Introducción .....	4
Población .....	6
<b>Demografía</b> .....	6
<b>Localidades</b> .....	6
<b>Migración</b> .....	7
<b>Población Indígena</b> .....	9
<b>Rezago Social</b> .....	10
<b>Educación</b> .....	12
<b>Seguridad</b> .....	12
Economía .....	14
<b>Indicadores Económicos Locales</b> .....	14
<b>Actividad Económica</b> .....	14
<b>Indicadores laborales locales</b> .....	15
<b>Empresas y negocios</b> .....	17
Urbanismo .....	18
<b>Vivienda</b> .....	18
<b>Vialidad</b> .....	19
<b>Medio Ambiente</b> .....	20



## Índice de tablas y gráficos

Tabla 1. Población de la ZML por rango de edad y sexo.....	6
Tabla 2. Ejidos de los municipios de la ZML .....	7
Tabla 3: Población migrante en la ZML.....	7
Tabla 4: Principales municipios de inmigración a municipios de la ZML.....	8
Tabla 5: Principales municipios de emigración desde municipios de la ZML.....	9
Tabla 6. Población indígena por municipio .....	9
Tabla 7. Índice de marginación.....	10
Tabla 8. Rezago en la población.....	11
Tabla 9. Rezago en la vivienda .....	11
Tabla 10. Estudiantes matriculados de educación superior por municipio.....	12
Tabla 11. Egresados de educación superior en la ZML por sexo .....	12
Tabla 12. Cantidad de delitos con mayor recurrencia en la ZML .....	13
Tabla 13. Cantidad de robos por subtipo en la ZML.....	13
Tabla 14. Valor del intercambio comercial en la ZML.....	14
Gráfico 1. Evolución del intercambio y comercio internacional.....	<b>¡Error! Marcador no definido.</b>
Tabla 15. Población laboral en la ZML por sexo .....	15
Tabla 16. Población por posición en la ocupación y sexo.....	16
Tabla 17. Población ocupada por sector y sexo.....	16
Tabla 18. Nivel de ingresos por salario y sexo .....	16
Tabla 19. Cantidad de Unidades Económicas por actividad en la ZML .....	17
Tabla 20. Distribución del tipo de vivienda .....	18
Gráfico 2. Evolución del salario promedio por ciudad .....	18
Gráfico 3. Accidentes de tránsito terrestre por motivo de ocurrencia .....	19
Gráfico 4. Cantidad de accidentes por día de la semana en la ZML.....	20



## Introducción

La Secretaría de Desarrollo Agrario, Territorial y Urbano (SEDATU) considera a la Zona Metropolitana de La Laguna (conformada por los municipios de Torreón, Matamoros y Francisco I Madero por parte de Coahuila y Gómez Palacio y Lerdo por parte de Durango) como una de las más de 50 zonas metropolitanas existentes en México, considerándola como la décima urbe más grande del país.

La fortaleza económica de la ZML es diversa y se sustenta en diferentes sectores. La industria manufacturera es uno de los pilares principales, con la producción de productos textiles, automotrices, metalmecánicos y alimentos, entre otros. Económicamente, la Zona Metropolitana de La Laguna es un importante centro industrial. Destaca por su producción de acero, maquinaria, productos químicos, alimentos procesados y textiles. La región es conocida como "La Comarca Lagunera" y se ha ganado una reputación como una de las áreas más prósperas y dinámicas del país. También se encuentra presente la agricultura, particularmente en la producción de algodón, trigo y chile.

La ZML cuenta con una ubicación privilegiada y estratégica al estar situada en el centro del noroeste de México, a 4 horas de la industrializada ciudad de Monterrey y a no más de 600 km de la frontera de los EEUU, lo que facilita e incentiva el comercio comercial, además de contar con una sólida infraestructura logística, incluyendo aeropuertos, carreteras y ferrocarriles, que favorecen el intercambio comercial y la conectividad con otras regiones del país.



## Población

### Demografía

Según las estimaciones de población para municipios 1990-2040 reportadas por el Consejo Nacional de Población (CONAPO), en la Zona Metropolitana de La Laguna habitan 1'539,962 pobladores distribuidos de la siguiente forma: Torreón 776,036; Matamoros 131,274; Francisco I Madero 61,191; Gómez Palacio 396,385; Lerdo 175,076. Esto la convierte en una de las áreas metropolitanas más grandes de México. De esta población, el 50.79% corresponden a población femenina y 49.21% a población masculina. En ambas partes, el estrato de 0 a 14 años de edad es el sector poblacional más numeroso.

El índice de natalidad en ZML es de 14 nacimientos por mil habitantes para el 2020 y de 9 defunciones por cada mil habitantes para el 2020. El número promedio de hijos por mujer es de 2.1 lo cual mantiene un crecimiento poblacional constante para el 2020. La esperanza de vida de la población del estado de Coahuila, es de 75.69 años, siendo para hombres de 72.70 y 78.86 para mujeres.

**Tabla 1. Población de la ZML por rango de edad y sexo**

Edad	Hombres	Proporción	Mujeres	Proporción
0-14 años	204,639	26.90%	195,421	25.08%
15-29 años	192,606	25.31%	190,979	24.51%
30-44 años	155,457	20.43%	162,243	20.82%
45-64 años	152,693	20.07%	166,804	21.41%
65 años y más	54,284	7.13%	62,478	8.02%
No especificado	1,181	0.16%	1,176	0.15%
<b>Total</b>	<b>760,860</b>	<b>49.41%</b>	<b>779,102</b>	<b>50.59%</b>

Fuente: Proyecciones de población de los municipios 1990-2040, CONAPO. 2025.

### Localidades

El Catálogo de Núcleos Agrarios (2017) reportado por el Registro Agrario Nacional reconoce 288 ejidos en el territorio de los municipios que conforman la ZML. La cantidad de ejidos por municipio se presentan a continuación:

Tabla 2. Ejidos de los municipios de la ZML

Municipio	Cantidad de Ejidos
Francisco I. Madero	53
Gómez Palacio	100
Lerdo	32
Matamoros	66
Torreón	37

Fuente: Catálogo de núcleos agrarios de la propiedad social, Registro Agrario Nacional, 2017.

### Migración

De acuerdo con el Censo de Población y Vivienda 2020 entre 2015 y 2020 se registraron 26,720 inmigrantes, correspondiente al 4.04% de la población de 5 años y más.

Tabla 3: Población migrante en la ZML

Población de 5 años o más residente	Cifra
En 2020	660,788
En 2015	637,199
Misma entidad	632,626
- En el mismo municipio	3,580
- En otro municipio	993
- No especificado	23,140
En otra entidad	21,319
Estados Unidos de América	1,244
Otros países	577
No especificado	449

Fuente: Censo de población y vivienda 2020, INEGI.

Con cifras de 2020, los principales municipios a los que migran los habitantes de Torreón, de acuerdo con el INEGI son: Gómez Palacio, Juárez, Lerdo y Saltillo. Por otro lado, los principales municipios de los que emigran a Torreón son: Juárez, Gómez Palacio, Durango, San Pedro y Querétaro.

Tabla 4: Principales municipios de inmigración a municipios de la ZML

Destino	Lugar de origen				
Lerdo	Gómez Palacio	Torreón	Juárez	Estados Unidos	Durango
	1,950	928	454	404	149
Gómez Palacio	Torreón	Juárez	Lerdo	Estados Unidos	Durango
	2,365	997	808	663	369
Matamoros	Torreón	Juárez	Estados Unidos	Viesca	Gómez Palacio
	1,620	423	294	150	139
Francisco I Madero	Juárez	Gómez Palacio	San Pedro	Torreón	Estados Unidos
	244	179	137	124	114
Torreón	Gómez Palacio	Durango	Juárez	Estados Unidos	Monterrey
	2,904	1,470	1,295	1,244	1,098

Fuente: Migración origen-destino 2015-2020, Censo de población y vivienda 2020.

Nota\* Se omiten aquellas observaciones que no especificaron, País, Estado o municipio.

A nivel interno, la mayoría de quienes dejan la ZML se trasladan a Torreón y, en menor medida, a Gómez Palacio. Torreón, como centro económico y comercial importante, atrae a los residentes de otros municipios cercanos en busca de mejores oportunidades laborales y servicios. Gómez Palacio, aunque más pequeño, también ofrece recursos y oportunidades que motivan a los migrantes internos.

En cuanto a la migración hacia fuera de la ZML, se observan dos destinos principales: Ciudad Juárez y Acuña. Ciudad Juárez, por su cercanía con los Estados Unidos y su robusta economía basada en la manufactura y el comercio transfronterizo, es un destino atractivo para quienes buscan nuevas oportunidades.



Tabla 5: Principales municipios de emigración desde municipios de la ZML

Destino	Lugar de origen				
Lerdo	Torreón	Gómez Palacio	Juárez	Viesca	Durango
	1,054	808	573	92	83
Gómez Palacio	Torreón	Lerdo	Juárez	Durango	Saltillo
	2,904	1,950	1,584	376	305
Matamoros	Torreón	Juárez	Gómez Palacio	Francisco I. Madero	Viesca
	938	326	125	79	62
Francisco I Madero	Torreón	Juárez	Gómez Palacio	Acuña	Matamoros
	268	249	165	89	72
Torreón	Juárez	Gómez Palacio	Matamoros	Saltillo	Lerdo
	2,527	2,365	1,620	968	928

Fuente: Migración origen-destino 2015-2020, Censo de población y vivienda 2020.

### Población Indígena

En la ZML al 2020, la población en hogares censales indígenas ascendió a 4,064. Este total se desglosa por municipio a continuación. Para el caso de Torreón se ha desglosado a nivel de localidad.

Tabla 6. Población indígena por municipio

Municipio	Total
Gómez Palacio	1,339
Lerdo	472
Francisco I. Madero	123
Matamoros	164
Torreón	1,966
<b>Laguna</b>	<b>4,064</b>

Fuente: Censo de población y vivienda 2020, INEGI.



## Rezago Social

Según la Encuesta Nacional de Ingresos de Viviendas 2020 del INEGI, el coeficiente de Gini para la ZML se estima en 0.391 en una escala del 0 al 1, en perspectiva, a nivel nacional es de 0.415, Lo que representa una mejor distribución del ingreso per cápita y mayores condiciones de igualdad para la Zona Metropolitana de La Laguna y cada uno de sus municipios, especialmente para Torreón.

Por otra parte, el Índice de Marginación de la Comisión Nacional de Población (CONAPO) califica a los municipios de la ZML con un grado de marginación clasificado como “Muy bajo”, destacando un bajo nivel de desigualdad entre los pobladores de cada uno de los municipios y creciendo significativamente en la calidad de vida de cada uno de estos, sin embargo, estos no se encuentran aún a la par de los municipios mejor calificados como San Pedro Garza García y Apodaca en Nuevo León, así como las alcaldías de Cuauhtémoc y Coyoacán en la Ciudad de México.

**Tabla 7. Índice de marginación**

Zona	Índice de Marginación	Grado de Marginación
Coahuila	22.54	Muy bajo
Durango	18.47	Alto
Torreón	60.29	Muy bajo
Matamoros	58.18	Muy bajo
Francisco I. Madero	57.82	Muy bajo
Gómez Palacio	59.27	Muy bajo
Lerdo	58.8	Muy bajo

Fuente: Índice de marginación por entidad federativa y municipio. CONAPO, 2020.

En cuanto al grado de marginación social, conforme a los indicadores de la CONAPO, y el INEGI a través del Censo de Población y Vivienda 2020, en Torreón se considera tener el 1.24% de la población de 15 años o más en condición de analfabetismo; el 4.80% de la población estudiantil de 6 a 14 años no asiste a la escuela y el 21.93% de la población en general no cuenta con derechohabencia a servicios de salud.

Tabla 8. Rezago en la población

Municipio	Población de 15 años o más analfabeta	Población de 6 a 14 años que no asiste a la escuela	Sin derechohabiencia a servicios de salud
Torreón	1.24%	4.80%	21.93%
Gómez Palacio	1.65%	5.69%	21.03%
Matamoros	3.09%	6.08%	23.32%
Lerdo	2.11%	6.53%	25.03%
Francisco I. Madero	2.87%	5.88%	22.03%

Fuente: Censo de población y vivienda 2020, INEGI.

En cuanto a las condiciones de vivienda en la ZML, el 0.4% no dijo tener agua en su domicilio, el 0.2% respondió “no” a tener servicio de electricidad y el 1.0% dijo no tener acceso a servicio de drenaje. En aspectos más específicos de la vivienda, el 1.1% de las mismas cuentan con piso de tierra y el 45.1% no tiene acceso a internet. Como nuevos datos del reciente Censo de Población y Vivienda 2020, el INEGI ha agregado la población con acceso a videojuegos, de los cuales 86.2% no dijo tener acceso a una consola de videojuegos.

Tabla 9. Rezago en la vivienda

Servicio	Torreón	Gómez Palacio	Matamoros	Lerdo	Francisco I. Madero
Agua en vivienda	0.20%	0.30%	1.10%	0.60%	1.80%
Electricidad	0.10%	0.20%	0.30%	0.30%	0.30%
Drenaje	0.20%	1.00%	2.20%	2.80%	4.70%
Piso de tierra	0.90%	1.20%	1.70%	1.40%	1.30%
Internet	36.40%	50.80%	63.00%	54.00%	65.90%
Celular	7.10%	8.10%	10.20%	9.20%	11.70%
Computadora	53.60%	64.10%	73.80%	65.60%	74.80%
Consola de videojuegos	83.10%	88.40%	92.90%	89.20%	93.20%

Fuente: Censo de población y vivienda 2020, INEGI.

## Educación

En la ZML el 35.7% (21,082) de los matriculados se encuentran adjuntos a instituciones particulares, mientras que el 64.2% (37,927) se encuentran inscritos a instituciones públicas. Dentro de la ZML la institución que registro mas matriculados en la Universidad Autónoma de Coahuila con 11,292 personas matriculadas.

**Tabla 10. Cantidad de matriculados en educación superior por municipio y sexo**

Municipio	Matrícula Mujeres	Matrícula Hombres	Matrícula Total
Matamoros	91	62	153
Torreón	21,214	19,215	40,429
Francisco I Madero**	-	-	-
Gómez Palacio	7,387	5,049	12,436
Lerdo	2,847	3,144	5,991
<b>Total</b>	<b>31,539</b>	<b>27,470</b>	<b>59,009</b>

Fuente: Anuarios Estadísticos de Educación Superior (ANUIES), ciclo escolar 2024 - 2025.

\*\* ANUIES omite valores e información para el municipio de Francisco I Madero.

La ZML presentó un total de 59,009 estudiantes, presenta un aumento del 2.83% con respecto a la matrícula del ciclo escolar previo. Las mujeres conforman más la mitad de la matrícula con el 53%.

**Tabla 11. Programas con mayor cantidad de matriculados**

Campo de estudio	Matrícula
Derecho	4,266
Ingeniería Industrial	3,760
Contabilidad	3,498
Administración de Empresas	3,454
Ciencias de la Educación	3,152

Fuente: Anuarios Estadísticos de Educación Superior (ANUIES), ciclo escolar 2024 - 2025.

En la ZML en el Ciclo Escolar 2024-2025, la oferta en la educación media superior y superior asciende a 69 diferentes campos de estudios de formación. Los principales 5 de acuerdo campos de estudio de formación con mayor demanda son: Derecho, Ingeniería Industrial, Contabilidad, Administración de Empresas y Ciencias de la Educación.

## Seguridad

En la primera mitad de 2025, se registraron un total de 12,831 delitos del fuero común en la ZML, según cifras reportadas por el Secretariado Ejecutivo del Sistema Nacional de Seguridad Pública, disminuyendo 20.11% respecto al mismo periodo de 2024. La violencia familiar presentó mayor ocurrencia respecto al resto de delitos, presentando un total de 2,742 carpetas de investigación, lo que corresponde al 21.37% del total de delitos. Así mismo, le suceden en tamaño: amenazas, narcomenudeo, robo y daño a la propiedad.

En tanto las cifras de 2024 con corte al primer semestre, se han presentado 13,926 delitos en la ZML, siendo Violencia Familiar el delito con mayor recurrencia, seguido de Amenazas y Narcomenudeo.

**Tabla 12. Principales delitos con mayor recurrencia en la ZML**

Tipo de delito	Cantidad	Proporción
Violencia familiar	2,742	21%
Amenazas	2,731	21%
Narcomenudeo	1,503	12%
Daño a la propiedad	1,283	10%
Lesiones	1,185	9%
Robo	1,119	9%
Fraude	522	4%
Otros delitos del Fuero Común	325	3%
Abuso sexual	206	2%
Otros delitos contra el patrimonio	191	1%

Fuente: Secretariado Ejecutivo del Sistema Nacional de Seguridad Pública (SESNSP), Junio 2025.

En relación a los robos, aquel que mayormente ocurrió fue el robo a casa habitación (16.08%), seguido de robo a negocio (12.75%) y robo a vehículo automotor (8.85%).

**Tabla 13. Cantidad de robos por subtipo en la ZML**

Tipo de delito	Cantidad	Proporción
Otros robos	651	58%
Robo a negocio	166	15%
Robo a casa habitación	146	13%
Robo de vehículo automotor	66	6%
Robo a transeúnte en vía pública	52	5%



Robo de autopartes	12	1%
Robo a transeúnte en espacio abierto	7	1%
Robo de ganado	6	1%
Robo de maquinaria	6	1%
Robo en transporte individual	3	0%
Robo en transporte público individual	3	0%
Robo a institución bancaria	1	0%
Robo a transportista	-	0%
Robo en transporte público colectivo	-	0%

Fuente: Secretariado Ejecutivo del Sistema Nacional de Seguridad Pública (SESNSP), Junio 2025.

## Economía

### Indicadores Económicos Locales

#### Actividad Económica

De acuerdo al reporte “Indicadores Regionales de Actividad Económica 2022” reportado por Citibanamex, el Producto Interno Bruto (PIB) de la ZML se estima en 319.8 mmdp, tomando en cuenta los diferentes sectores (primario, secundario, terciario). En materia de inversiones importantes del extranjero, según empresas inscritas en el Registro Nacional de Inversión Extranjera (RNIE) en el periodo de 5 años atrás, se registraron 30 empresas en La Laguna, de las cuales todas se situaron en Torreón; y desde 2006, han sumado 98 empresas de las cuales 83 se ubican en Torreón.

**Tabla 14. Valor del intercambio comercial en la ZML**

Año	Importaciones	Exportaciones	Intercambio comercial	Tasa de crecimiento
2006	1,851,453,780	2,285,328,073	4,136,781,853	-
2007	4,328,087,619	2,331,724,902	6,659,812,521	61%
2008	4,941,188,176	2,166,199,219	7,107,387,395	7%
2009	1,398,704,846	1,294,096,169	2,692,801,015	-62%
2010	4,802,561,589	1,635,945,651	6,438,507,240	139%
2011	6,964,799,755	1,988,595,029	8,953,394,784	39%
2012	7,409,753,599	2,030,117,568	9,439,871,167	5%
2013	6,391,846,715	1,989,731,234	8,381,577,949	-11%
2014	5,624,491,507	1,886,968,558	7,511,460,065	-10%



2015	2,559,441,129	1,810,437,028	4,369,878,157	-42%
2016	5,475,507,496	1,831,382,128	7,306,889,624	67%
2017	2,809,130,986	2,224,682,964	5,033,813,950	-31%
2018	3,029,561,719	2,444,515,575	5,474,077,294	9%
2019	3,016,406,550	2,302,170,907	5,318,577,457	-3%
2020	2,347,272,770	1,744,870,750	4,092,143,520	-23%
2021	3,501,578,199	2,756,481,662	6,258,059,861	53%
2022	4,102,301,604	3,449,780,941	7,552,082,545	21%
2023	7,947,335,803	3,349,774,116	11,297,109,919	50%
2024	8,089,276,219	3,067,314,130	11,156,590,349	-1%

Fuente: Secretaría de Economía, 2024.

\*Cifras expresadas en millones de dólares.

### Indicadores laborales locales

El empleo en la región lagunera ha visto una transformación a lo largo de su historia al pasar de una sociedad dedicada a la agricultura, a una especializada en la maquila de textiles, a una cuya mayor proporción de sus trabajadores se concentran en el comercio y servicios. Existen 983,535 personas de 15 años o más en edad para trabajar, de los cuales 617,652 se consideran población económicamente activa. El 96.79% de esta última se encuentra ocupada, ubicando a la región con una de las tasas de desocupación más bajas del país.

**Tabla 15. Población laboral en la ZML por sexo**

Población	Total	Hombres	Mujeres
Población de 15 años y más	983,535	462,349	521,186
Población económicamente activa (PEA)	617,652	351,733	265,919
Ocupada	600,263	340,732	259,531
Desocupada	17,389	11,001	6,388

Fuente: Encuesta Nacional de Ocupación y Empleo (ENOE), 2do trimestre de 2025, INEGI.

De esta población ocupada, el 77.49% corresponde a trabajadores subordinados y remunerados, mientras que solo el 5.70% corresponde a empleadores.



@trcimplan



@trcimplan



/trcimplan



@trcimplan

Tabla 16. Población por posición en la ocupación y sexo

Tipo de trabajadores	Total	Hombres	Mujeres
Trabajadores subordinados y remunerados	473,636	271,137	202,499
Empleadores	467,028	266,941	200,087
Trabajadores por cuenta propia	6,608	4,196	2,412
Trabajadores no remunerados	36,437	25,900	10,537
No especificado	-	-	-

Fuente: Encuesta Nacional de Ocupación y Empleo (ENOE), 2do trimestre de 2025, INEGI.

En tanto que la población ocupada por sector económico se concentra principalmente en el sector terciario con el 67.99% de ocupación, seguido del secundario con 30.32% y el sector primario con el 1.47%.

Tabla 17. Población ocupada por sector y sexo

Sectores resumidos de la actividad	Total	Hombres	Mujeres
Primario	6,559	5,557	1,002
Secundario	6,559	5,557	1,002
Terciario	184,222	127,643	56,579
No especificado	6,065	5,117	948

Fuente: Encuesta Nacional de Ocupación y Empleo (ENOE), 2do trimestre de 2025, INEGI.

Por otra parte, el 48.47% de la población recibe entre 1 y 2 salarios mínimos, mientras que el 27.55% recibe hasta 1 salario mínimo, seguido del 11.41% de la población ocupada que recibe entre 2 y 3 salarios mínimos.

Tabla 18. Nivel de ingresos por salario y sexo

Ingreso por salario/s	Total		Hombres		Mujeres	
Hasta un salario mínimo	123,875	27.55%	57,154	21.61%	66,721	35.44%
Más de 1 hasta 2 salarios mínimos	236,394	48.47%	141,745	51.01%	94,649	45.10%
Más de 2 hasta 3 salarios mínimos	45,894	11.41%	30,079	13.79%	15,815	8.25%



Más de 3 hasta 5 salarios mínimos	16,311	2.85%	11,902	3.54%	4,409	1.94%
Más de 5 salarios mínimos	4,797	0.88%	3,489	0.86%	1,308	0.89%
No especificado	46,365	8.84%	26,768	9.18%	19,597	8.38%
<b>Total</b>	<b>473,636</b>	<b>100.00%</b>	<b>271,137</b>	<b>100.00%</b>	<b>202,499</b>	<b>100.00%</b>

Fuente: Encuesta Nacional de Ocupación y Empleo (ENOE), 2do trimestre de 2025, INEGI.

### Empresas y negocios

Al 2024, en la ZML existen registradas en el DENU 52,626 unidades económicas. El giro predominante de acuerdo a la clasificación del SCIAN es el de "Comercio al por menor" con 19,444 registros, seguida por "Servicios de alojamiento temporal y de preparación de alimentos y bebidas" con 7,516 y "Servicios de salud y de asistencia social" con 2,504. "Industrias manufactureras" también tiene una presencia significativa con 4,083 registros. Por otro lado, "Construcción" y "Servicios educativos" suman 457 y 1,801 respectivamente, mientras que "Servicios profesionales, científicos y técnicos" cuenta con 1,323 registros. Actividades como "Minería" y "Generación, transmisión y distribución de energía eléctrica" tienen menos registros en comparación, con 39 y 81, respectivamente. En total, la tabla registra 52,626 casos distribuidos entre diversas actividades económicas, reflejando una diversidad en los sectores representados.

**Tabla 19. Cantidad de Unidades Económicas por actividad en la ZML**

ACTIVIDAD	TOTAL
(11) Agricultura, cría y explotación de animales, aprovechamiento forestal, pesca y caza	17
(21) Minería	39
(22) Generación, transmisión y distribución de energía eléctrica, suministro de agua y de gas por ductos al consumidor final	81
(23) Construcción	457
(31-33) Industrias manufactureras	4,083
(43) Comercio al por mayor	1,928
(46) Comercio al por menor	19,444
(48) Transportes, correos y almacenamiento	435
(49) Transportes, correos y almacenamiento	84



(51) Información en medios masivos	201
(52) Servicios financieros y de seguros	1,346
(53) Servicios inmobiliarios y de alquiler de bienes muebles e intangibles	995
(54) Servicios profesionales, científicos y técnicos	1,323
(55) Corporativos	8
(56) Servicios de apoyo a los negocios y manejo de desechos y servicios de remediación	696
(61) Servicios educativos	1,801
(62) Servicios de salud y de asistencia social	2,504
(71) Servicios de esparcimiento culturales y deportivos, y otros servicios recreativos	586
(72) Servicios de alojamiento temporal y de preparación de alimentos y bebidas	7,516
(81) Otros servicios excepto actividades gubernamentales	8,555
(93) Actividades legislativas, gubernamentales, de impartición de justicia y de organismos internacionales y extraterritoriales	527
<b>TOTAL</b>	<b>52,626</b>

Fuente: Directorio Estadístico Nacional de Unidades Económicas, INEGI, Junio 2025.

## Urbanismo

### Vivienda

De acuerdo a la Censo de Población y Vivienda 2020 del INEGI, la distribución de las viviendas habitadas en la ZML es la siguiente:

**Tabla 20. Distribución del tipo de vivienda**

Tipo de Vivienda	Torreón	Gómez Palacio	Lerdo	Matamoros	Fco. I. Madero	ZML
Viviendas Totales	215,039	102,717	44,713	31,201	15,897	409,567
Viviendas particulares	215,039	102,717	44,713	31,201	15,897	409,567
Casas	212,760	102,203	44,568	31,161	15,875	406,567
Departamento en edificio	1,516	284	19	0	5	1,824
Otro tipo de vivienda	414	162	68	27	13	684
No especificado	349	68	58	13	4	492



Viviendas colectivas	95	35	14	6	4	154
----------------------	----	----	----	---	---	-----

Fuente: Censo Nacional de Población y Vivienda 2020, INEGI.

### Vialidad

El INEGI reporta que los vehículos de motor registrados en circulación al 2023 en La Laguna existían 439,284 vehículos registrados. Para el mismo periodo se registraron 7,868 accidentes de tránsito en zonas urbanas, de los cuales, 5,043 fueron por colisión de vehículo automotor. Del total de accidentes, 3,802 se registraron en Torreón, repitiendo el mismo motivo de accidente como mayor recurrencia.

**Gráfico 1. Accidentes de tránsito terrestre por motivo de ocurrencia**

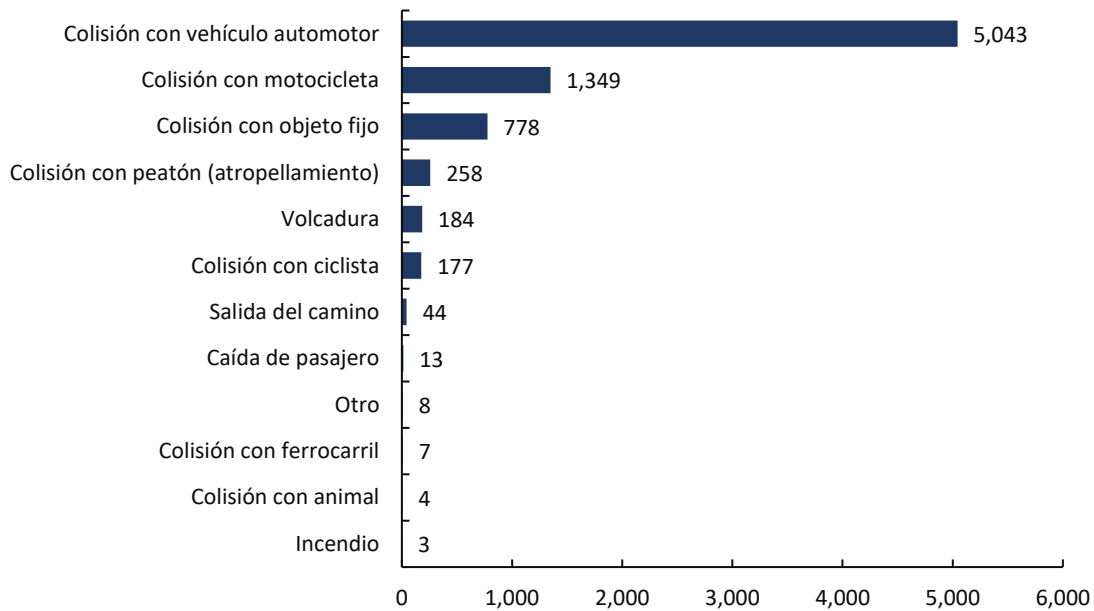

Fuente: Accidentes de tránsito terrestre en zonas urbanas y suburbanas, 2024, INEGI.

Mientras que, el viernes fue el día en el que se reportó la mayor cantidad de accidentes con 1 229 ocurrencias en tal día, seguido del sábado con 1 154 accidentes y el día jueves con 1 096 en la ZML.

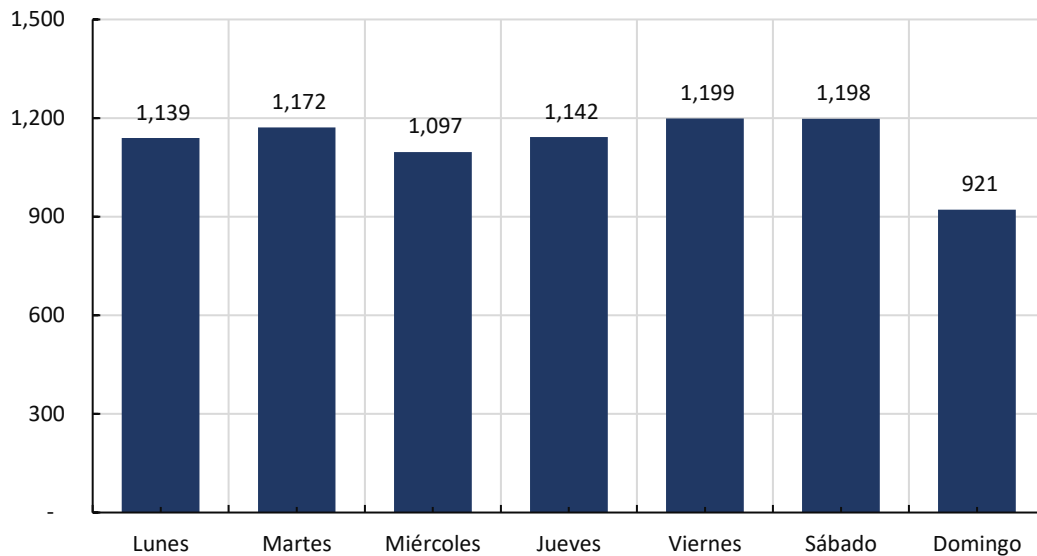

**Gráfico 3. Cantidad de accidentes por día de la semana en la ZML**

Fuente: Accidentes de tránsito terrestre en zonas urbanas y suburbanas, 2024, INEGI.

### Medio Ambiente

En 2015, el consumo de agua en el municipio de Torreón alcanzó los 856,293.03 metros cúbicos, según cifras de CONAGUA. Este volumen de agua se traduce en un uso promedio de 190 litros diarios por persona para fines domésticos, de acuerdo con el Sistema Municipal de Aguas y Saneamiento (SIMAS). Este indicador proporciona una visión sobre el manejo de recursos hídricos en la ciudad, evidenciando el volumen de agua necesario para satisfacer las necesidades diarias de la población. En términos de calidad del aire, en 2019, la concentración promedio de partículas en suspensión menores a 10 micras (PM10) en Torreón fue de  $79 \mu\text{g}/\text{m}^3$ . Esta cifra sugiere que el aire de la ciudad contiene niveles significativos de estas partículas, las cuales son conocidas por sus impactos negativos en la salud respiratoria. Durante el mismo año, la norma de PM10 se superó en el 26.35% de los días, con la estación ubicada en el Centro Cultural José R. Mijares reportando el mayor porcentaje de incumplimiento, alcanzando el 61.22%. Esto indica que en esta área específica, la calidad del aire con frecuencia excede los límites recomendados, reflejando un desafío significativo para la gestión de la contaminación atmosférica.

Respecto a las áreas verdes, Torreón dispone de 82.30 hectáreas de zonas verdes por cada 100 mil habitantes. Esto es un indicador positivo en términos de espacio disponible para la recreación y el esparcimiento de los residentes. Adicionalmente, la ciudad planta anualmente aproximadamente

2,452.59 árboles por cada 100 mil habitantes, lo cual contribuye a la mejora de la calidad del aire y a la sustentabilidad ambiental.

En cuanto a la gestión de residuos, en 2019 se recolectaron 203,774.18 toneladas de basura en Torreón, lo que equivale a un promedio de 277.6 kilos por persona. Esta cifra refleja el volumen de desechos producidos por la población y es un indicador crucial para evaluar la eficacia de los sistemas de recolección y disposición de residuos.